JSTOR

数据库操作指引

目　　次

一、JSTOR介绍----------1

什么是 JSTOR?----------1

JSTOR 特色及重要性----------2

JSTOR "Moving Wall" -时间间隔----------2

JSTOR 回溯期刊收录范围----------3

二、JSTOR套装内容介绍----------4

JSTOR 全科性主题回溯期刊套装----------4

JSTOR 精选主题回溯期刊套装----------5

JSTOR 地区主题回溯期刊套装----------5

三、JSTOR新接口使用指引----------6

检索----------7

1.基本检索----------7
2.进阶检索----------8
3.特定文献查找----------9

检索结果显示----------10

1.检索结果列表: 文章、图片(in JSTOR)、图片(in ARTstor)----------10
2.单笔检索结果(文章)显示、全文下载/打印----------12

浏览: 主题、刊名、出版社----------15

MyJSTOR 个人化服务:书目数据管理----------18

新接口相关信息----------19

一、JSTOR介绍

什么是 JSTOR?

JSTOR – Journal Storage

始于美仑基金会的数字典藏计划，成立于 1995 年，属非营利事业组织，主要是运用信息科技帮助学术研究文献提升竞争优势。

JSTOR 目标

- 完整收录学术期刊
  - JSTOR 从刊物的第一卷第一期制作电子版本，同时完含完整的卷期，目的在建立可信赖及全面性的学术期刊数据库 。
  - JSTOR 提供与原始期刊相同之期刊页面，同时提供全文检索。
- 减少图书馆馆藏空间不足的困扰
  - 将纸本式期刊转换成可节省空间的电子期刊。
  - 减少图书馆长期保存期刊文献的资本及营运成本。
- 协助研究机构及出版社将出版品转换成电子文件。
  - JSTOR 不收录现刊 --- 平均有 3-5 年的时间间隔，
  - 提供期刊连结功能协助取得更多全文。

JSTOR 目前收录内容与会员总数

- 目前在线可使用期刊 773 种，分为 17 个期刊套装（Collection）。
- 收录近 4,000,000 篇文献，合计约 24,699,855 页。
- 来自 134 个国家，参与会员数已达 4,276 个。
- 参与的出版社多达 516 家。

JSTOR-查找早期期刊的最佳来源

现行电子期刊及全文数据库(往前回溯)

☼大多主要提供最新出版的期刊文献

☼多半提供回溯至3-5年的期刊数据

JSTOR(从创刊号开始)

1.期刊原始风貌呈现

☼从期刊封面到末页完整呈现

☼提供原始纸本期刊的数字再版

2.不缺期的“全文”

☼提供从创刊号开始的完整卷期

☼与收录现刊的全文数据库或电子期刊最好的配套方案

JSTOR 特色及重要性

JSTOR 选择期刊的原则主要有以下四点：

- 订购该期刊的图书馆数量
- 该期刊的影响指数
- 各学科专家推荐意见
- 期刊发行的年代长短。

**JSTOR 会员信息及出版社信息	
美国境内会员	2,058
国际会员	2,218
会员数合计	4,276
分布国家数	134
参与出版社	516

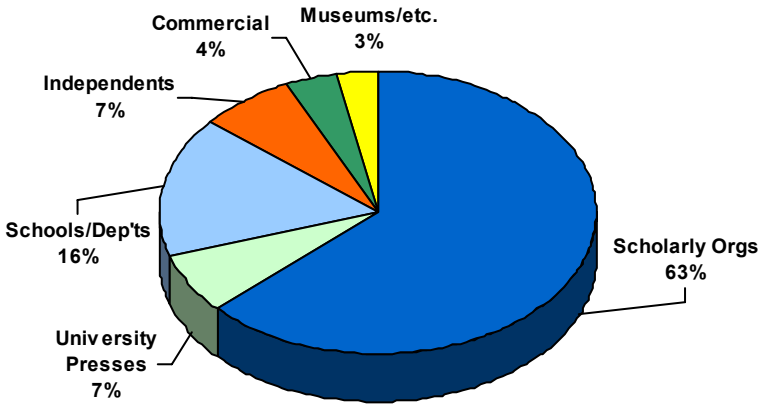

JSTOR "Moving Wall" -时间间隔

「时间间隔」表示最新出版的一期期刊与 JSTOR 中上期期刊之间的时间间隔。它是由出版商与 JSTOR 签署的授权合约所指定，一般是三到五年。当前年份或不完整年份不列入时间间隔内。透过时间间隔，JSTOR 可设法避免向出版商预订目前及最近的资料并支付费用，但图书馆和研究人士仍将 JSTOR 视作可信赖的数据库，为他们保存一段合理时间后的数据并允许存取这些数据。这种在出版商、图书馆和学者利益之间达成的平衡，正是 JSTOR 使命和目标。

虽然 JSTOR 中的几乎所有期刊杂志都存在一个时间间隔，但由于各种原因，也有少数例外。最常见的例外是「范围目前结束」和「固定间隔」，这会在稍后说明。其它情况包括不再出版或改成其它名称的杂志；在极少数情况下，出版商选择「零」间隔，因此，目前的期刊会在出版后不久就置入 JSTOR 数据库中。

下方就"The China Journal"该期刊说明「时间间隔」以及 JSTOR 期刊收录之保障：

The China Journal
Moving wall: 3 years
JSTOR Collection(s):
Arts & Sciences I Collection
JSTOR Discipline(s):
Asian Studies

**JSTOR期刊收录之保障
☆收录后不会被JSTOR 移除
☆一旦不再新增卷期后Moving Wall将会固定
☆订购单位将会拥有永久使用权
☆JSTOR会确保曾收录于JSTOR平台上的所有期刊未来同时获得技术的更新及永久保存的承诺

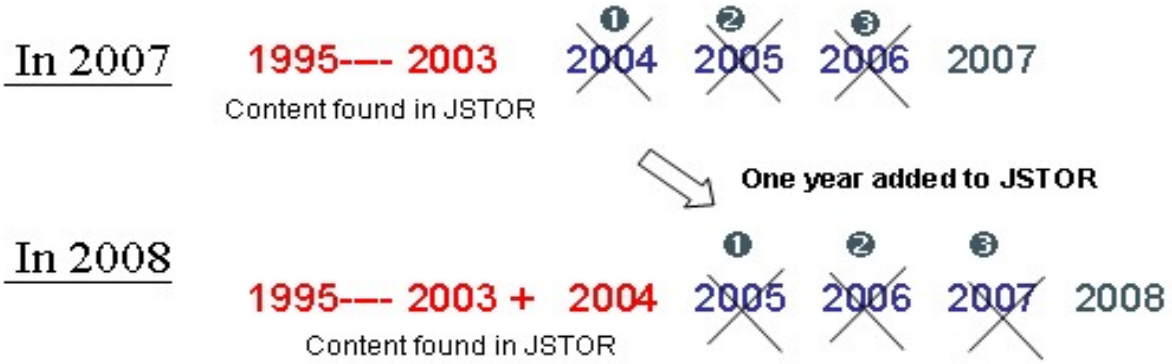

JSTOR 回溯期刊收录范围

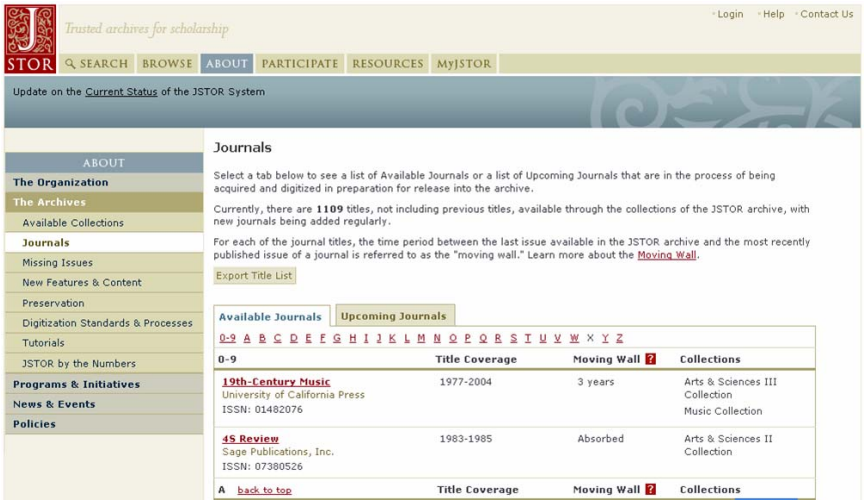

在线收录期刊数: 773
主题套装: 17
收录学科主题: 47
收录卷期数 176,525
收录文献数 3,953,735
文献页数 24,699,855
(As of March 13, 2008)

提供完整的期刊清单及各期刊主题套装方别收录之期刊详细说明，包含：收录年代及卷期(最早起于 1665 年) 、Moving Wall(时间间隔)、出版社信息、期刊更替、国际标准期刊号(ISSN)及各期刊之连结 URL。并且可以提供 CSV 档案下载，供图书馆及读者自行利用。
可依期刊名或套装主题浏览。
完整期刊清单: http://www.jstor.org/action/showJournals?browseType=titleInfoPage

二、JSTOR套装内容介绍

JSTOR 全科性主题回溯期刊套装

类别	收录	主题
Art & Sciences Ⅰ Collection	119 种学术期刊	收录经济、历史、政治科学、社会学以及人文科学和社会科学等的重要期刊。此外，还包含了部份与基础科学相关的领域如生态学、数学和统计学等。
Art & Sciences Ⅱ Collection	125 种学术期刊	ASII 延伸 ASI，收录经济学、历史学和亚洲学等，包含：考古学、古典文学、非洲学、拉丁美洲学、中东学和斯拉夫语学等主题。
Art & Sciences Ⅲ Collection	150 种学术期刊	提供语言学与文学性期刊，同时在音乐学、电影学、民俗学、演艺艺术学、宗教学、历史性的艺术学及建筑学也做出了重要性的典藏。
Art & Sciences Ⅳ Collection	近 100 种学术期刊	法律学、心理学、公共政策学和行政学都将会是这本典藏的新领域，它将会包含商业学和教育学为主题。
Art & Sciences Complement	150 种学术期刊	法律、心理学、公共政策与行政管理、教育主要补充前四种 Art & Sciences 数据库的不足收录的刊物涵盖所有 30 多个 JSTOR 学科，于 2008 年底完成
Art & Sciences V Collection	120 种学术期刊	AS V 同时也扩大收录了人文艺术科学方面的核心期刊，收录包含：哲学、历史、古典文学、宗教、艺术及艺术史、语言和文学。于 2009 年底完成
2008 New ~ Art & Sciences Ⅵ Collection	超过 120 种期刊	ASⅥ深耕 JSTOR 的学科领域范围并延伸其触角，内容从 1837 年开始。包含经济、教育、语言学、政治学与区域研究。且此精选囊括的期刊更为国际化， 于 2010 年完成
2008 New ~ Life Sciences Collection	约 160 本期刊。	LS 目前收录超过 550 万页的内容，而还会再陆续增加约 700 万页，等它完成后，将会包含至少 160 本期刊。当中收录了 JSTOR 最老的期刊- Philosophical Transactions (发行于公元 1665 年)，另外还有其它 25 本超过 100 年的期刊。 另外也收录一些在生物学、植物学、生态学、演化生物学、免疫学、鸟类学及动物学领域中最常被引用期刊。

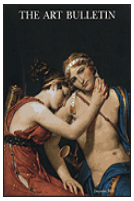

JSTOR 精选主题回溯期刊套装

类别	收录范围	主题领域
Biological Sciences Collection	100 种学术期刊	在生态学与植物学典藏中收录生物多样性学、古生物学、植物科学，除此之外还会有新的领域像细胞生物学及动物学
Business Collection	47 种学术期刊	提供经济学与金融学，涵盖会计学、劳工关系学、市场学、管理学、运筹学和危机处理学都是必不可少的研究期刊。
Business II Collection	近 50 种期刊	Business II 的期刊收集扩大商学核心期刊数录的数量。内容进一步包含经济学、法律、政策和心理学等相关领域的期刊。
Ecology & Botany Collection	29 种期刊文献	部份期刊来自美国生态学协会，提供研究社会生态系统的重要期刊。内容包含不管从生物庞杂度和气候变化到保存与试验性的生态学。在植物学主题上包括美国最悠久的植物学期刊。
Health & General Science Collection	10 种学术期刊	包含了 Science, PNAS 及英国皇家协会出版的重要期刊，期刊回溯至十七世纪，部份涵盖超过八百年以上的出版品。2006 年起预计收录 10 种以上与 Health 相关之重要期刊。
Language & Literature Collection	58 种学术期刊	收录内容延伸至文学文化中的多个国家，包括阿拉伯语、意大利语和德语。透过 MLA 的协助，已收集近三十年来的核心期刊。
Mathematics & Statistics	40 种学术期刊	数学与统计典藏结合了 40 个相关性数学与统计科学主题。在此典藏里的期刊与 ASI, II, IV 和完整版有重迭外，一般商业科学期刊也有重迭数据。
Music Collection	32 种学术期刊	主要收录有关于音乐学术研究和理论等领域。收录的资源遍及荷兰、克罗埃西亚共和国、匈牙利、德国和法国等国所出版音乐的期刊

JSTOR 地区主题回溯期刊套装

类别	收录范围	主题领域
The Ireland Collection	超过 75 本期刊	囊括与爱尔兰有关的音乐、艺术、历史、文学、考古学、社会学、数学与科学。从 1780 年代至今。

三、JSTOR新接口使用指引

2008 JSTOR Redesign & New Look

JSTOR 于 2008 年 4 月推出新界面

JSTOR 的新接口将提供更多工具及功能让 JSTOR 的使用者更加容易使用。

JSTOR 新界面的重要功能说明:

- 收录期刊现有 1,119 种，分为 16 个期刊套装（Collection）。
- 全新的界面设计更符合使用者的需求
- 提供在检索中配合主题限制功能，协助使用者更容易找到所需数据
- 同时列出最近检索项目，可延伸检索范围
- 提供个别且改进的 PDF 檔格式，以便简化打印及扩大取得的便利性
- 个人化管理功能 "MyJSTOR"可以储存个人信息及注记的 citations
- 提供结果再检索的功能
- 全文页面一览无遗

JSTOR 新界面介绍 ： 主画面 Home

1. 检索功能列
2. 快速检索
3. 新知通告及重要讯息
4. 语言功能列
5. 在线辅助功能列与个人账号登入

检索

检索方式分为：基本检索、进阶检索、特定文献查找。

1.基本检索 Basic Search

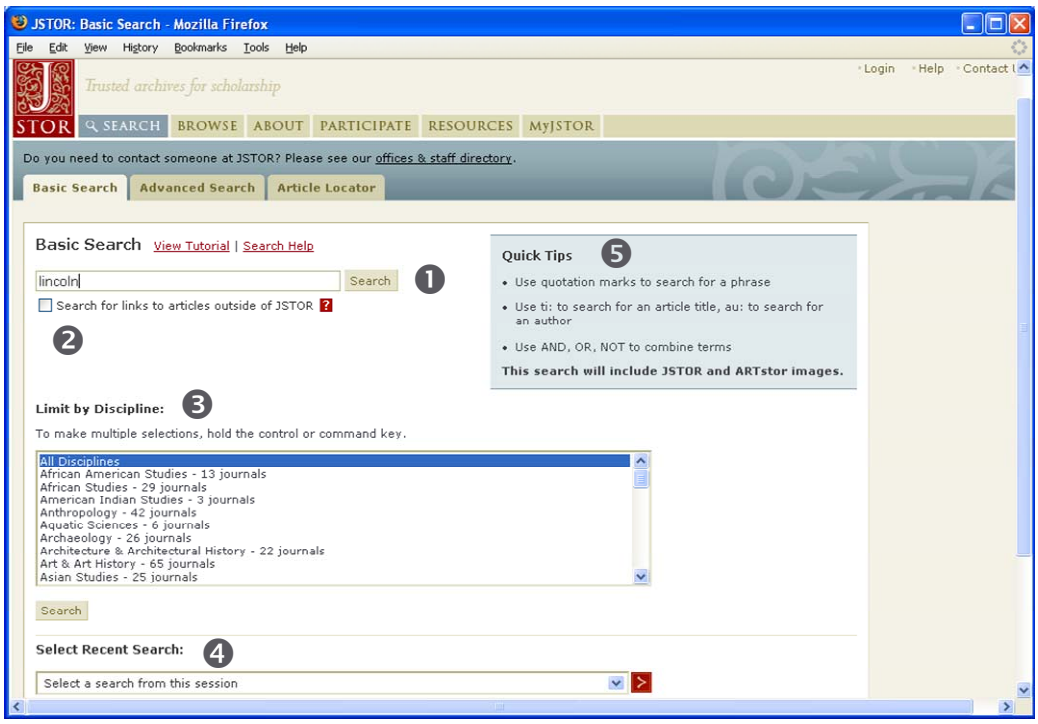

1.检索期刊内文
2.检索索摘信息（尚未收录在JSTOR）
3.限制检索主题
4.检索最近相关检索结果
5.简易操作指引

- **Basic Search**
  - 直接输入检索值，检索所有期刊内文。
  - 若欲搜寻确切的词语，可加上引号（“”）帮助搜寻，例如“The Phantom of the Opera”。
  - 可以限制学科领域。
  - 在此以” Lincoln”为例，直接输入 lincoln。
  - 另外，也可以加入 ti 搜寻文章或评论标题，或加入 au 搜寻任何项目的作者。而通过布尔字符 AND、OR 及 NOT 亦可运用于此搜寻系统。

2.进阶检索 Advanced Search

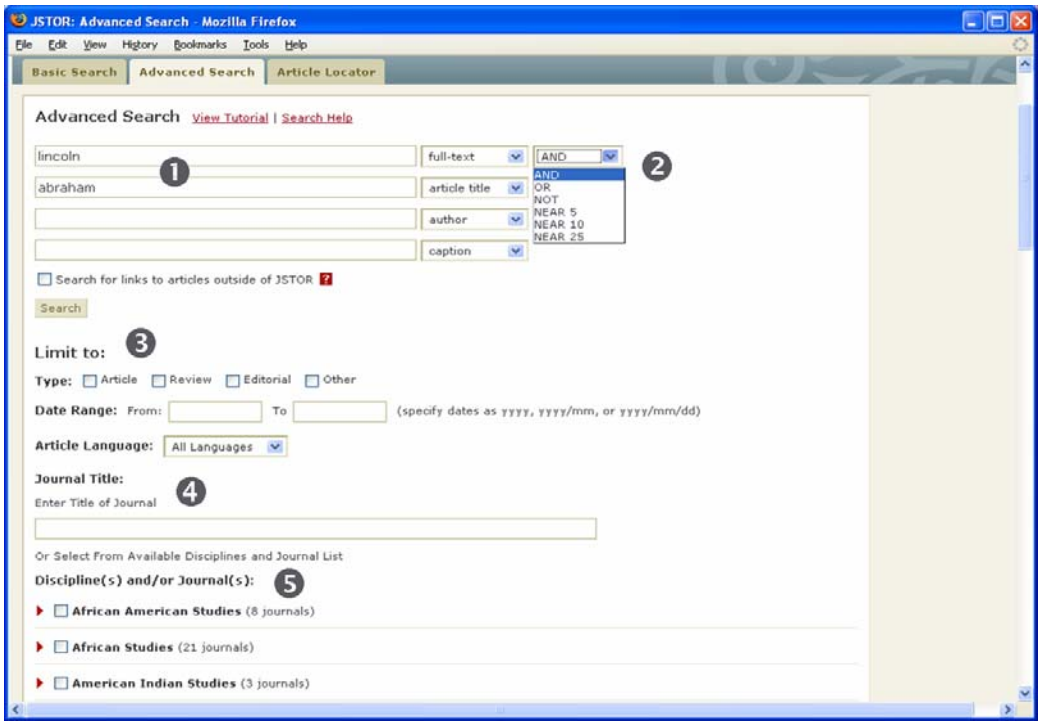

1.多个检索字段
2.提供布尔逻辑语法与NEAR限制
3.提供限制条件
4.限制特定期刊
5.限定主题或期刊

Advanced Search

- 可选择在“全文检索”、“作者检索”、“文献篇名” 、“摘要”及“插图标题”五个字段进行检索
- 运用布尔逻辑把不同的关键词结合也可配合 NEAR 限制关键词之间范围
- 进一步限制文章类型、出版日期、撰写语言、如确定哪本可直接输入刊名，或由下方学科配合期刊勾选。
- 举例:当只使用 lincoln 做基本检索时，范围不够明确，找到的结果会过多，可以变为输入两个关键词 lincoln 与 abraham，使用 AND 连结来缩小范围且更明确。

3.特定文献查找 Article Locator

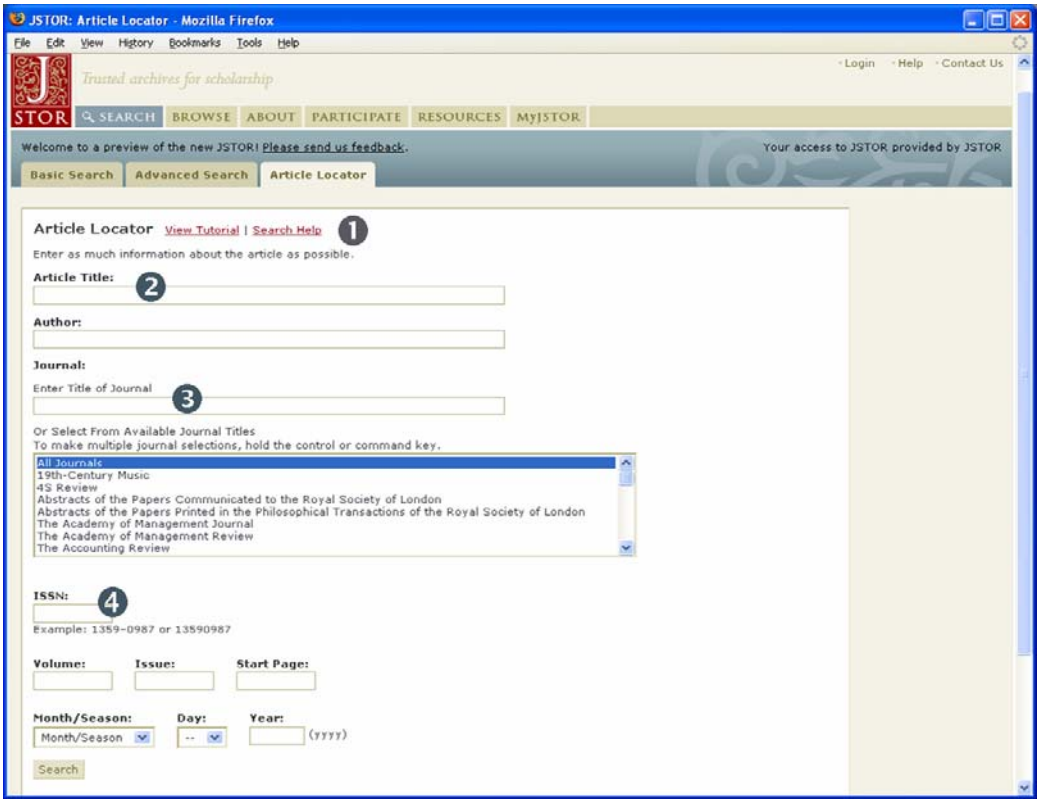

1.简易操作指引
2.输入文章标题.作者.
3.输入期刊名或是浏览JSTOR收录的期刊
4.期刊ISSN.卷期.出版年

Article Locator

- 此一搜寻功能，利于对所需搜寻的期刊文献非常清楚了解的使用者查询使用。使用者若知道文章信息则建议使用此功能作检索。
- 将已知的文章信息输入即可：文章名称、作者、期刊名或用浏览 JSTOR 收录的期刊、ISSN、卷期与页数、出版年。

检索结果显示

1.检索结果列表

可分为三种显示方式：文章、图片(in JSTOR)、图片(in ARTstor)

A.显示方式:文章 article results

检索结果列表
1.检索结果修正与再利用
2.检索笔数
3.结果排序方式与单页呈现笔数选择
4.选择检索结果页面
5.检索结果储存
6.其它快速连结
* 其它两种呈现方式除了以图片呈现不同外，其它功能是相同的！

- Article results
  - 如果觉得检索结果笔数过多（少）时(❷)
    - 使用进阶检索结合不同关键词查找。
    - 可以利用上方的 modify search 跳回基本检索画面。
    - 在本次的检索结果中再进行检索，以缩小检索范围（search within these results）。(❶)
  - 选择结果排列方式-相关度、出版日期新到旧(旧到新)还有选择单页呈现笔数（10-100 笔）(❸)。
  - 前往某页(❹)：输入页数直接跳到该页。
  - 可将想阅读的文章利用每笔结果前面的确认框，打勾后再点选储存书目会存放在 MYJSTOR(❺)。
  - 在每笔检索结果可以看到基本文章信息(❻)：篇名、作者、刊名与卷期、年代及页数。可以透过基本文章信息下方的连结直接到「文章信息」、「合乎检索条件的第一页」、「PDF 档内文」、「汇出书目」。

B.显示方式:图片 Images in JSTOR

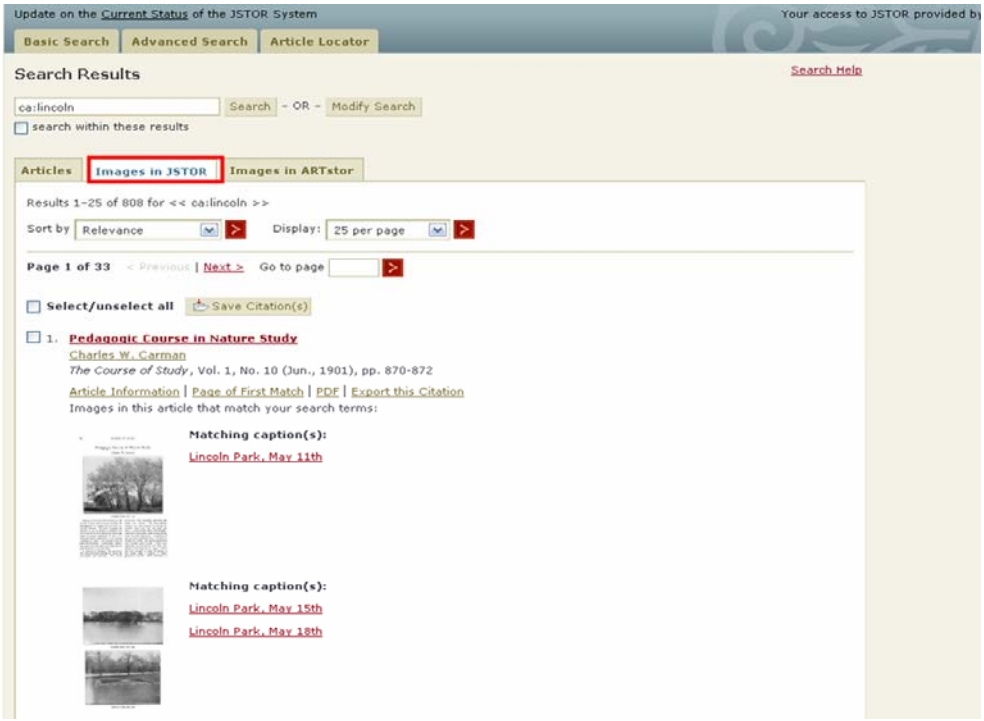

Images in JSTOR

- 显示文章中的图片检索结果列表
- 呈现该文章有检索词的插图
- 可点选图片连结到该图呈现页面

C.显示方式:图片 Images in ARTstor

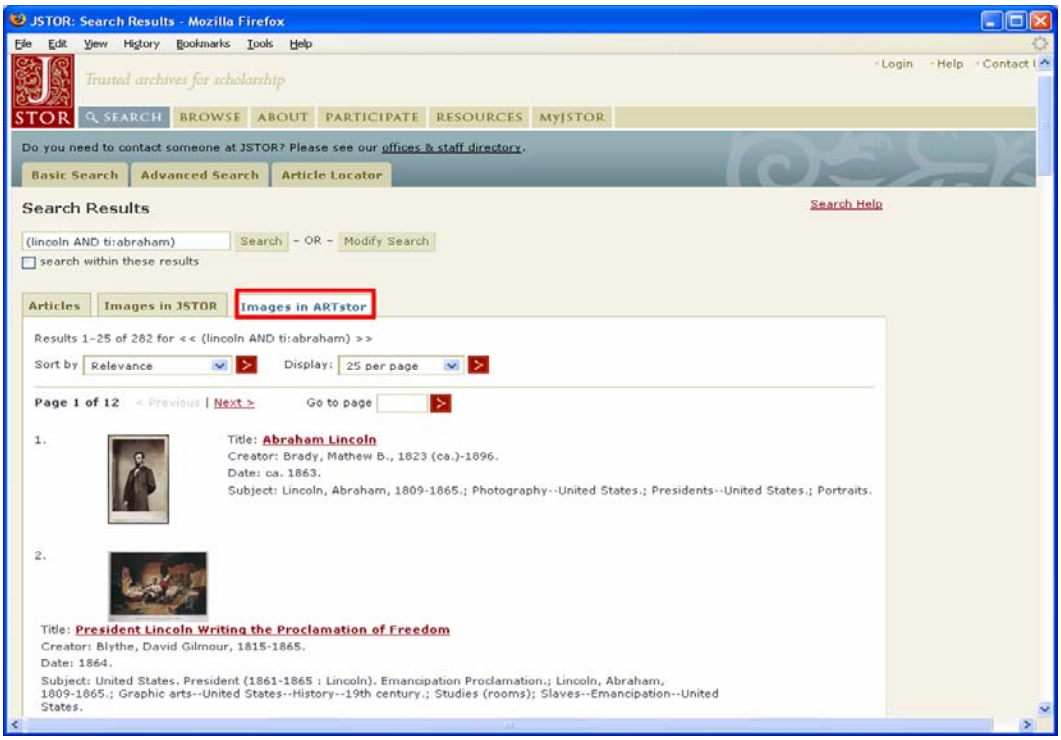

Images in ARTstor

- 显示出在 ARTstor 检索的结果
- **ARTstor 订户才可秀出图片信息，同时连结到 ARTstor 查阅更多讯息**
- **非 ARTstor 订户可呈现书目信息**

2.单笔检索结果(文章)显示

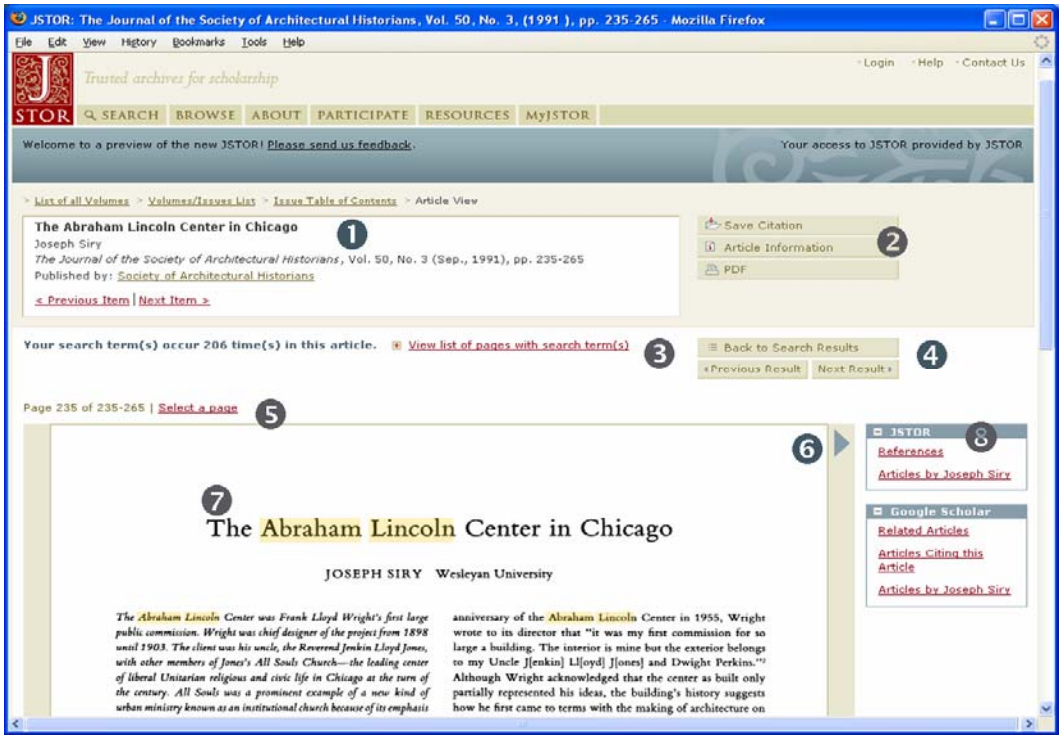

1.本文书目信息
2.储存书目、文章信息、文献输出
3.浏览出现关键词之页面
4.回到检索结果列表
5.浏览所有页面
6.前往前/次页
7.标示检索关键词
8.参考及引用文献加值检索

单笔结果显示

- **提供文章基本信息(❶)：**文章名称、作者、期刊名、卷期、出版年、页数和出版社(可连结至出版社信息)。
- 呈现各式各样的文章信息(❷)： *无则不显示其卷标
  - Bibliographic Info:提供文章的书目数据、固定 URL、摘要。
  - Reference: 提供每页的脚注－参考文献，如果此文献有收录在 JSTOR 可以直接连结。
  - Articles citing this article:列出有引用此篇文章的文章且有收录于 JSTOR 里。

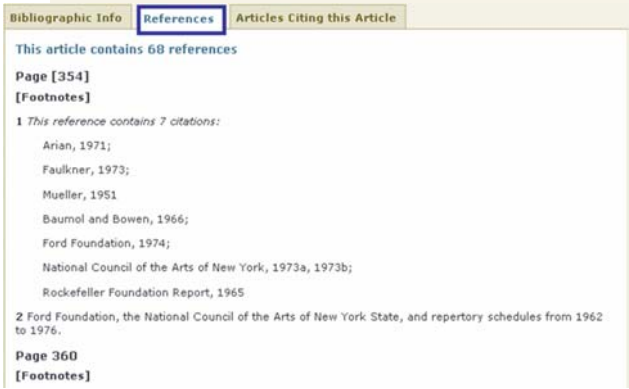

- 文献输出(❷):打印或下载 PDF 档案 *建议使用 ADOBE READER 最新版本
  - 下载前若跳出讯息窗口此为是否接受 JSTOR 下载全文档相关条件，请选"Yes"。
  - 首页为 JSTOR 版权说明页，包含书目信息及加值连结。
  - 不论是打印或下载都是以 PDF 的格式提供。
  - 全文关键词查找: Adobe Reader "Find" Text
    - 在全文影像中 PDF 格式也会提供标示关键词的功能
    - 利用 Adobe Reader 中 "find" 的功能,会列出查找到关键词的页面列表，在全文中也会出现标示出关键词。

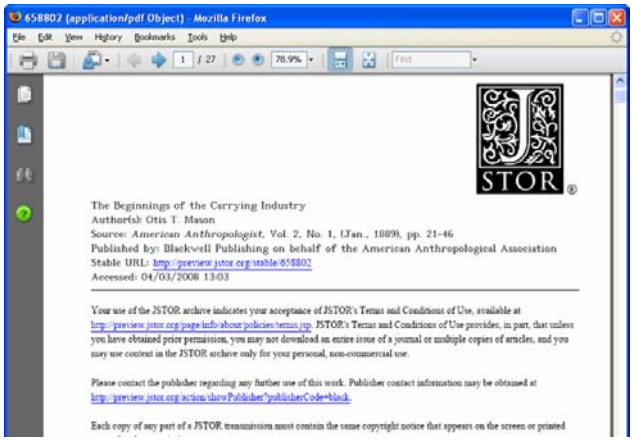

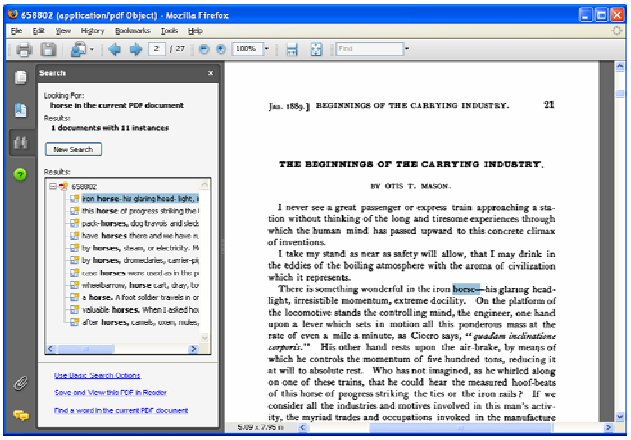

- 浏览出现关键词之页面(❸):浏览在文章中有符合检索词的页数

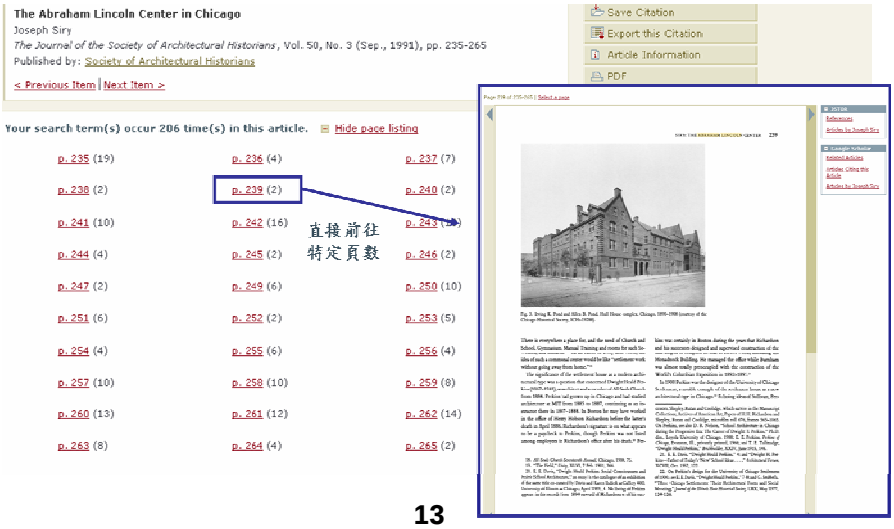

- 浏览所有页面(❺):文献页面列表呈现
  - 可以选择以缩图(thumbnails)或只有连结(Links only)
  - 选择一次浏览 12 页或是全部页面。

- 参考及引用文献加值检索(❽):延伸至 JSTOR&Google Scholar 查询
  - JSTOR: 到 JSTOR 其它收录期刊里查询是否有这些相关文章*无则不显示
    - 1.参考文献
    - 2.有引用此篇的文章（连至文章信息）
    - 3.作者撰写的其它文章
  - Google Scholar:因有可能引用此篇或是此篇文章作者撰写的其它文章并未收录于 JSTOR 中，利用到 Google Scholar 查询可扩大数据范围。
    - 1.相关文章
    - 2.有引用此篇的文章
    - 3.作者撰写的其它文章

浏览

浏览方式分为：主题、刊名、出版社

1.依主题排列 by Discipline

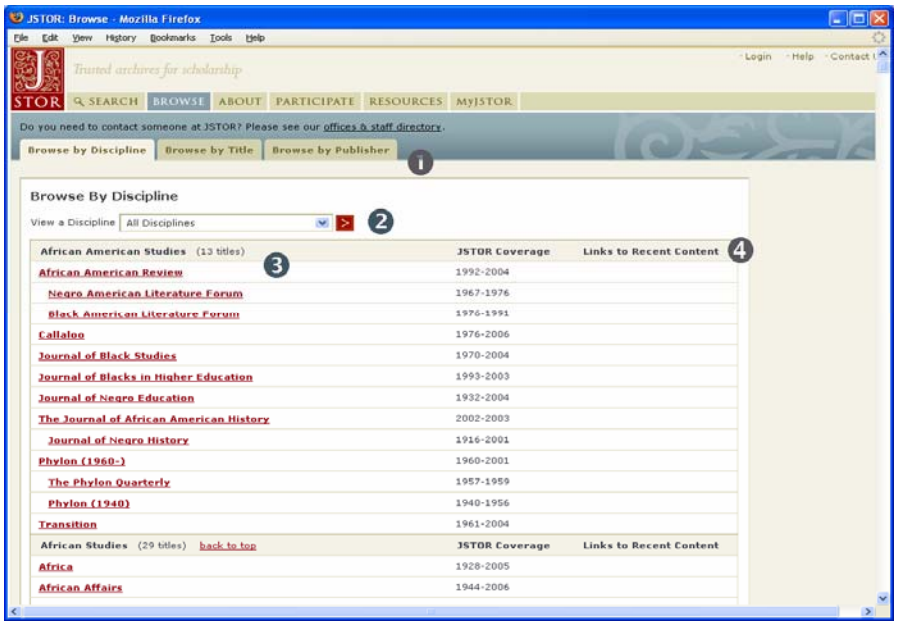

1.浏览功能列
2.下拉式主题清单
3.主题清单列表
4.JSTOR 收录年代与连结至尚未收录在 JSTOR 里的内容之索摘范围。

Browse By Discipline

- 列出按照主题里有哪些期刊、目前收录于 JSTOR 的起迄年限、若有连结至最近内容索摘（Links to Recent Content-因 JSTOR 不收录现刊，可利用连结至现刊的索摘找到近期数据）则注明出时间。
- 如有期刊是缩排格式则为上方无缩排的那本期刊过去的刊名，实为同一本。

2.依期刊排列 by Title

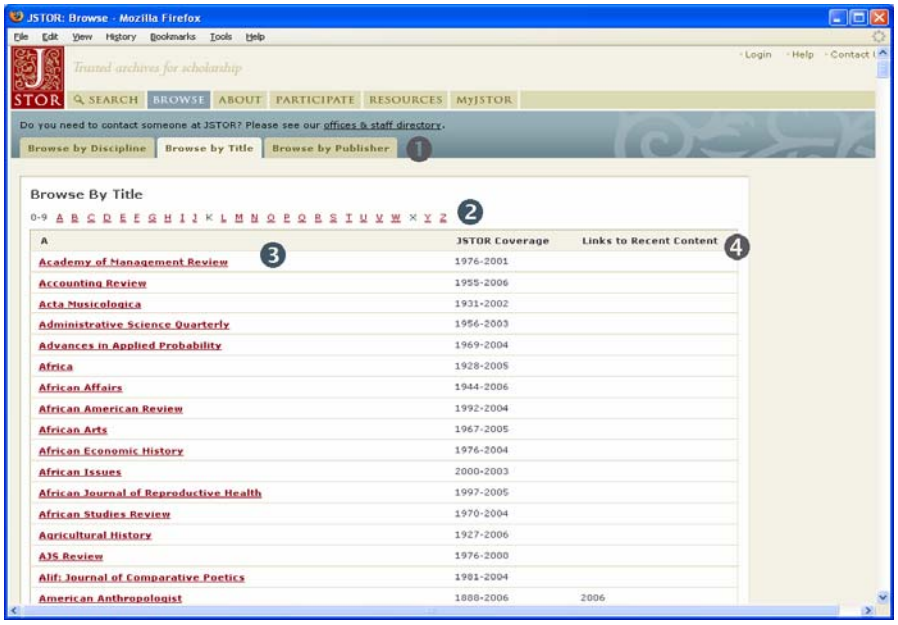

1.浏览功能列
2.依字母顺序排列
3.期刊清单列表
4.JSTOR 收录年代与连结至尚未收录在 JSTOR 里的内容之索摘范围。

Browse By Title

- 依照字母 A-Z 列出期刊名，或是列表上方的字母快速连结到特定字母，同样也标明目前收录于 JSTOR 的起迄年限、若有连结至最近内容索摘（Links to Recent Content）则注明出时间。
- 里有哪些期刊、目前收录于 JSTOR 的起迄年限、若有连结至最近内容索摘（Links to Recent Content）

3.依出版社排列 by Publisher

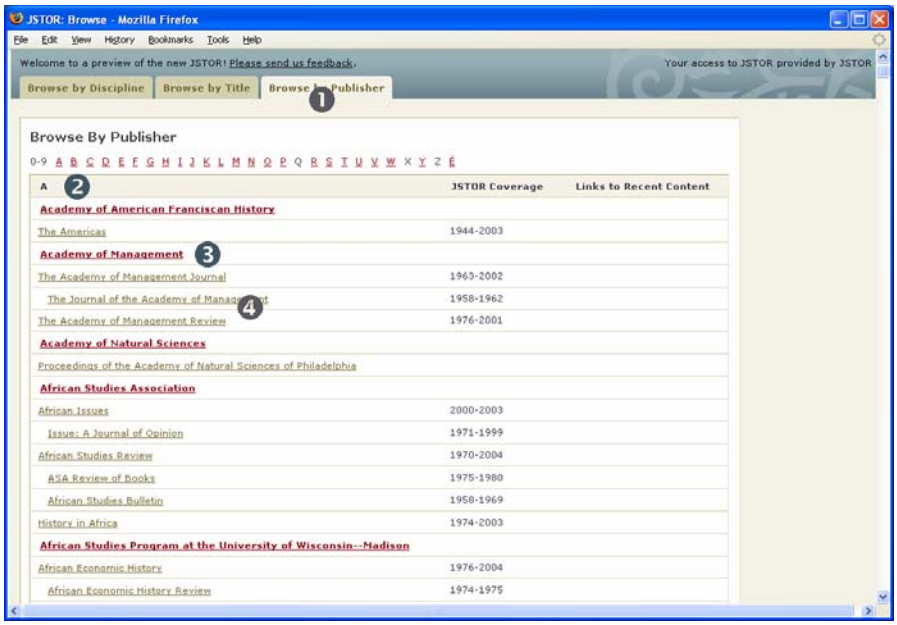

1. 浏览功能列
2. 依出版社字母顺序排序
3. 连至出版社信息
4. 出版社名称下方列出所出版之期刊

Browse By Publisher

- 出版社信息连结 **Publisher Information**

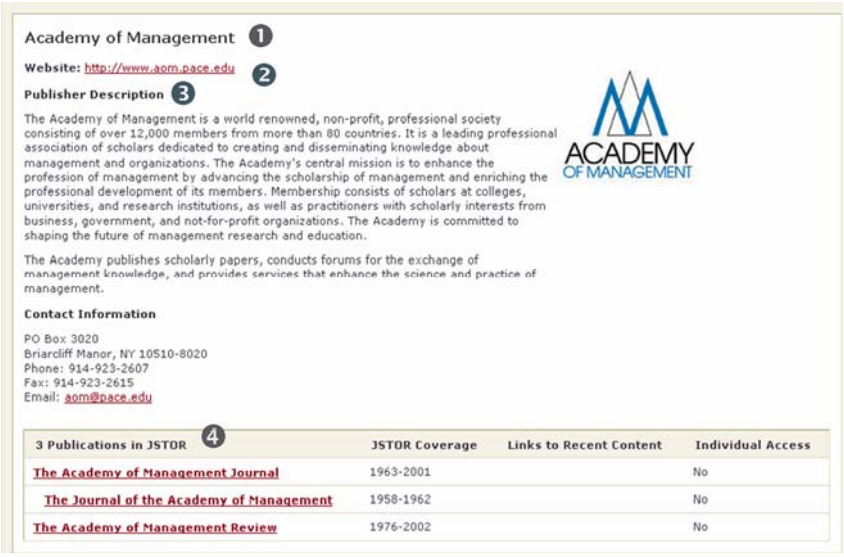

1. 出版社名称
2. 出版社网站
3. 出版社简介与联络信息
4. 收录在 JSTOR 里的期刊与目前收录范围

浏览期刊方式:不论是用哪种方式浏览，只要点选期刊都可以看到完整期刊信息

所有卷期清单 List of all Volumes

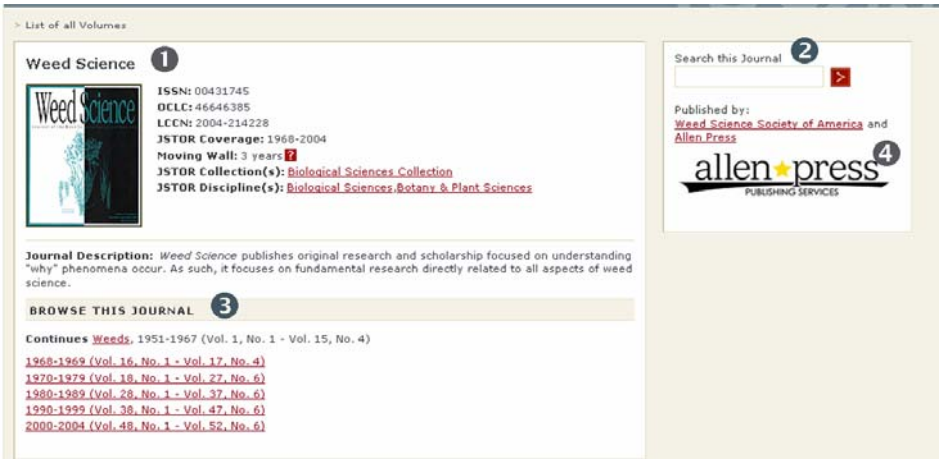

1.期刊信息
2.该本期刊文献查询
3.完整期刊卷期列表
4.连至出版社信息

单卷期刊浏览 Volumes/Issues List

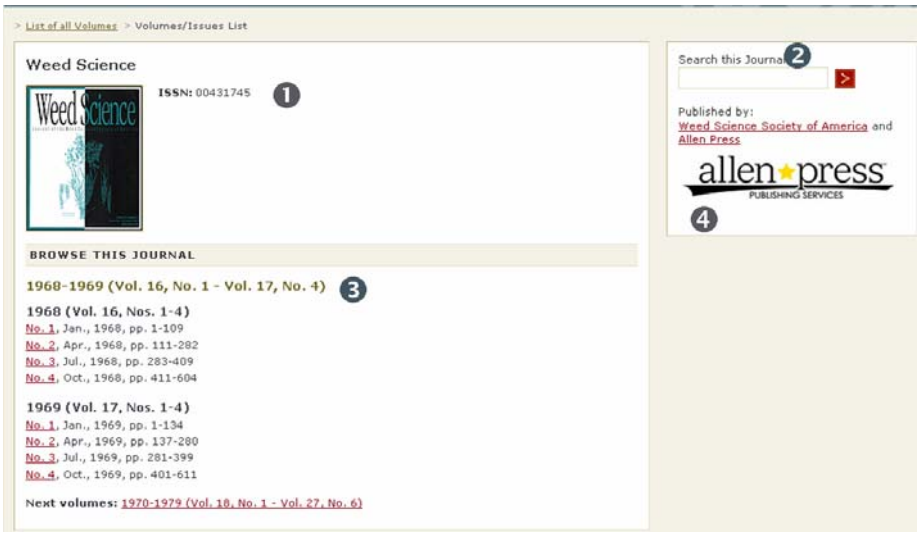

1.期刊信息
2.该本期刊文献查询
3.该卷期刊完整期数浏览
4.连至出版社信息

特定卷期目次 Issue Table of Contents

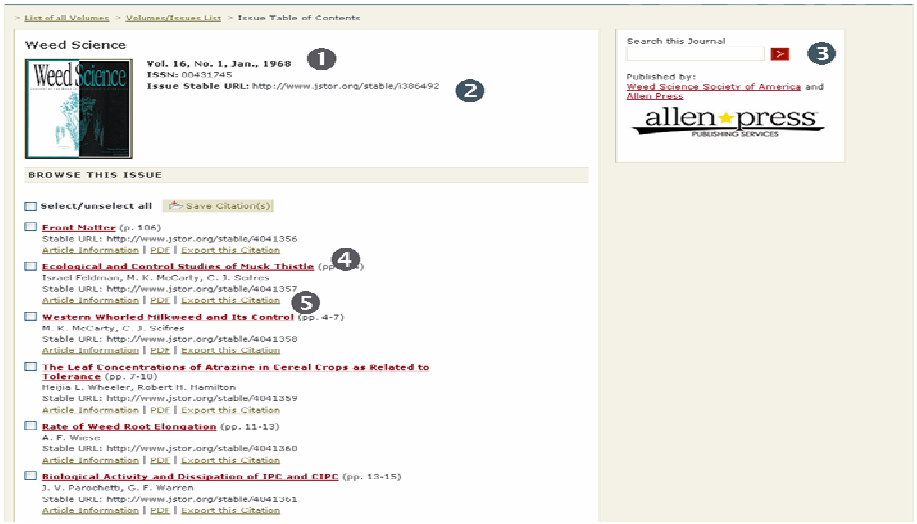

1.期刊信息
2.固定 URL 提供连结
.3.该本期刊文献查询
4.点选文献
5 文献书目资料及全文 PDF

个人化服务

书目数据的管理-MyJSTOR

MyJSTOR

- 登入 MyJSTOR:请利用个人账号密码登入，第一次使用者请先注册。

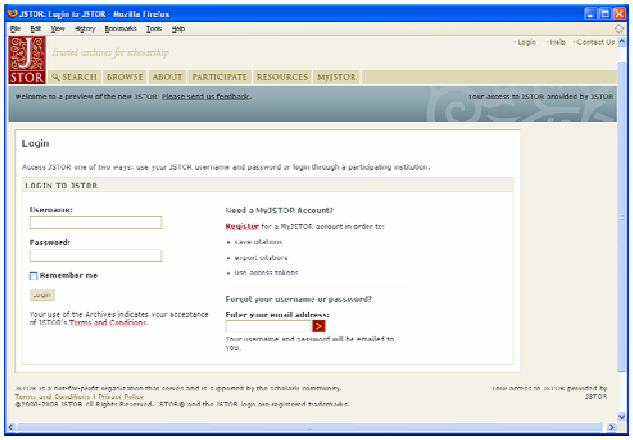

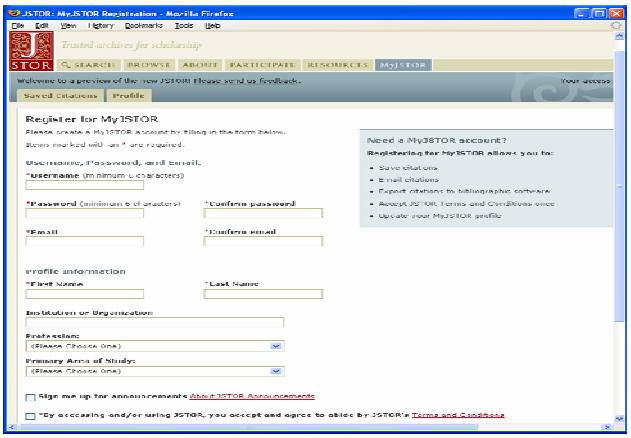

  - 注册个人化账号
    - 请填入个人数据，“ * ” 为必填之字段
    - 请同意并接受 JSTOR Terms and Conditions
- MyJSTOR 书目管理：在检索过程里，不论是在检索结果列表或是单篇文章检视的地方，都有出现 Save citations 的选项，只要把需要的文章点选此功能，都会汇入至 MyJSTOR，进入 MyJSTOR 后，便可以来管理编辑这些书目数据。
  - 书目排序与删除
  - 书目输出

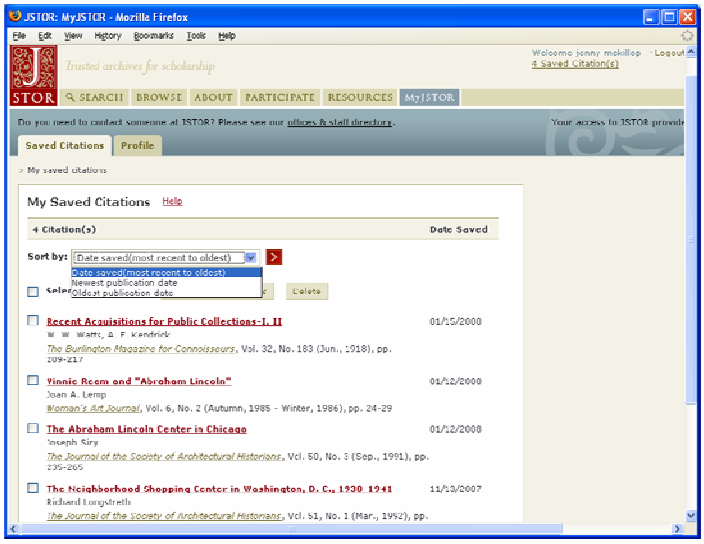

书目排序:
1.针对所选择的书目可依照储存日期及出版日期的先后排序
2.每笔书目注明储存日期

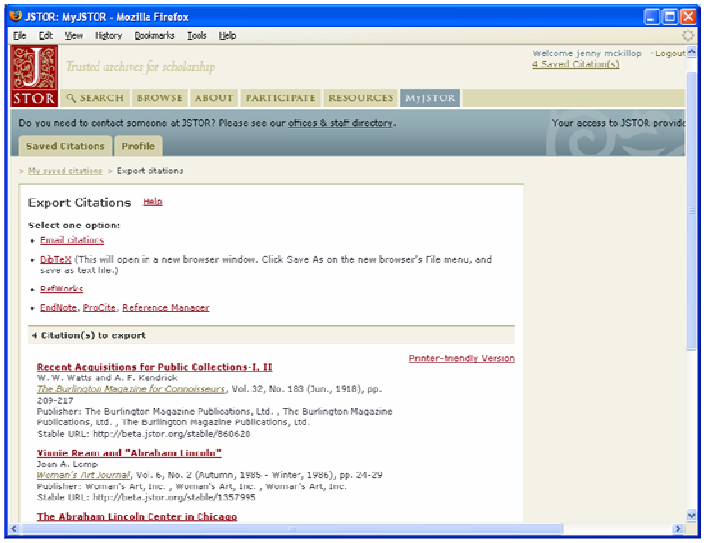

1.勾选所需书目并点选输出
2.输出格式
- Email
- BibTex file
- 直接汇入 RefWorks, EndNote, ProCite, or Reference Manager
- Printer-friendly version

3.列出输出的书目清单

新接口相关信息

- www.jstor.org/page/info/resources/librarians/training.jsp
  - 新界面使用指引Using the JSTOR Interface (PowerPoint)
  - 新界面重点功能说明New JSTOR Features (PowerPoint)
- 说明影片www.jstor.org/page/info/about/archives/tutorials.jsp
  - 在线检索操作影音说明Search Tutorial (wmv)
  - 在线个人化服务操作影音说明MyJstor Tuourial (wmv)